滿洲報

本報價目：每張金貳錢　一箇月金五十錢　外埠郵寄金六十錢　廣告一行一日每五字起碼金五十錢　長期另議

發行人 西片朝三　編輯人 白玉盛　印刷人 錢田日

發行所 大連市東公園町五番地 滿洲報社　電話 編輯部 營業部 七六七二番

時刻表

鐵道幹線

△往南車

論說

論張作霖之贊成聯省自治

天下事。每經一番挫折。卽增一番進步。此理勢之所必然者。張作霖自被直派戰敗後。其臥薪嘗膽。力圖治理。固昭々在人。而其順應世界潮流。痛改從前之態度。尤爲識者所稱道。此雖由張氏之英明果斷。然要不外受戰敗之打擊有以促進其圖治之心理耳。夫張氏自坐鎮東省以來。其用人行政。固儼然關外一小朝廷。縱有措施弗當。亦無敢過問者。今則庶政公諸輿論。軍民實行分治矣。當西南方面發起聯省自治之初。贊成者甚衆。而尤以張氏爲最。一時聯省自治之空氣遂由西南而傳播於東北矣。吳佩孚以梟獍之資。恐聯省自治。不利於已。乃聯絡已派各督。通電反對。自是聯省派與非聯省派。遂成爲對峙形勢。然明於大勢者。鮮不謂張氏善於應變。而呪詛吳氏之專橫恣肆也。按吳氏自發出感電後。豫陝魯甘等省。皆有反對之表示。國人對此表示。皆視爲吳之嗾使。其恨吳無不欲食其肉。寢其皮者。而吳冥頑不知也。吳之結怨於民也如此。張作霖博得羣衆之歡心也又如彼。宜乎某報謂張氏前途之發展。當無可限量矣。在張氏本一武人出身。前此對於行政。及種々措施。固不免有逾越範圍之處。第既往不咎。於張何尤。況張近日計劃聯治。力圖進行。雖無赫々聲勢。然奉天城內已創立聯省自治籌備機關一處。將來聯治之樞紐。勢必在奉而最近盧永祥等共推張氏爲首領。更足證明張氏之舉措得當。第當此積極進行之中。而洛吳復有調兵入關。與奉再戰之惡聲。此等惡聲。雖未必遽成事實。然張氏亦豈能坐視不理。故爲張氏計。一方面整飭軍隊。扼守要害。以備不虞。一方面勵行聯省自治。與西南各派。互謀溝通。實行提挈。庶衆擎易舉。大厦可支。苟不如是。或偏重於整理軍隊之一途。以期報仇雪恥。或追憶部下作戰之不力。汲々於下令撤懲。則棄本逐末。所見者小。非所望於張氏也。抑更有進者。張氏身負三省保安之責。其對於地方行政。旣已舉賢任能。得人佐理。然三省富源。應如何啓發。三省教育。應如何普及。三省市政之窳敗者。應如何改良。以及三省人民之顚連困苦者。應如何維持。此皆張氏本身所有事。張氏一日未卸責。則以上政務。均賴之以推行。甚望張氏放開胸襟。悉心規劃。庶百廢俱擧。國與民兩蒙其福矣。豈不懿歟。(雲鴻)

山西省之市民大會
每縣均派代表知事亦多到省

閻錫山出遊返省後。卽招集各界重要人物。法開會議。籌備整頓市鄉大會。決於本月二三四日。在大教場舉行。因人數過多。特設分會與小五台(卽前華北運動會會場)及督軍府等處。每縣均派代表赴會。知事之到省者。亦五十餘人。而附近各縣之區長。村長。街長。閭長。(二十五家爲閭)鄰長(五家爲鄰)及國民小學之學生等。亦相率來省。共計不下五十萬人。可謂盛會矣。各種佈告。全市街衢煥然一新。均假用學生及各界名義。其實均由籌備處發出。而學兵團所告之(販金丹的可殺)殺字字樣。則大書而特書。足徵閻氏此次對於禁烟之決心。但閻氏辦事。每每虎頭蛇尾。始可慮耳。而一般六七齡之兒。亦強迫來省。實屬無謂。然鄉下學生平日破衣襤褸。一任天然。今則須新換衣。每套須洋三元之譜。而整理村範。在在需費。人民之負擔。忽然加重。多有怨言。卽如此次會場之佈置。亦嫌稍奢侈。內容之奇奇怪怪。如化裝遊戲。打拳。音樂等。無關村範之事。亦爲列入。實屬過於舖張。記者曾訊外縣之學生爲何而來。則答以督軍叫我們來。還要賞我們大洋呢。閻氏以金錢奬賞學生。實屬非是。以造將來之劣根性。其實奬賞學生應用之書籍筆墨等。則何等有益。省城各校。現已停課。茲將其開會秩序。述之如下。九月一日。在軍署自省堂開整理村範預備會。二日。在大教場開市村範大會。在小五台開樂群會三日。在軍署自省堂開街村長談話會在小五台開同樂會。四日。開商人談話會。商人協進會。五日。開正式行正會議。六日。在大自省堂開談話會。省長邀請各知事。七日。開議決議案會。八日。同上。九日在軍署開解決各縣單獨議案會。十日。在軍署自省堂開財政會議。十一日。開韓話會。十二日。公餞各知事云。

觀察農產品之地位

我國輸出入貿易。近已逐年加增。者民國十年之進口淨數爲九億六百一十二萬二千四百三十九海關兩。比之民國九年實增加一億四千三百八十七萬二千二百零九海關兩。又出口數目民國十年爲六億一百二十五萬五千三十七海關兩。比之九年僅增加五千九百六十二萬四千二百五十七海關兩。以輸入之增加數與輸出所增加者相對比。則其數幾三倍矣。查一國之貿易輸出入相抵則一國之國富無所變動。否則輸出超過。則其國之國富增。反之則減因一國不能相保持相富之現金勢不得不仰給於外資。而終有以危及於國家之財政也。我國每年輸入既已如此其巨。則現金之流出已不待言。如其不亟亟爲擴張自國之貿易。以抵銷此輸入之互額。則我國之經濟。必將陷於不可收拾之地步矣。查我國輸出物品中占重要地位者。厥爲農產品。是以農業之盛衰。農產品之改善。實與對外貿易有莫大之關係。而輸物品爲農產者。亦復不少。此尤國人所應注意者也。今以民國十年輸出入之農產物品比較言之如左。

(輸出)　(單位一海關兩)

品類	價格
絲類	一二一、二八七、一二七
豆及豆產品	九四、五〇九、五六七
五穀	一九、一八一、二五二
棉花	一八、四六三、二三四
牛皮獺皮	一五、九五八、八三六
茶	一二、六〇五、七八八
蛋白蛋黃	一一、七五八、〇九三
芝蔴	八、八一一、六二六
總額	三〇〇、五九五、五二三

(輸入)

品類	價格
棉貨	一四一、六四九、五六〇
糖	七一、四五七、四一九
米穀	四一、二二〇、九九八
魚類海產	一八、四六一、六三三
總額	二七二、七九九、六一〇

上所舉者。皆擇其大者言之。至如輸出品如學者皆擇其大者言之至如輸出品中。如綢緞海味果實藥草等筋倘未列入輸入品中。如棉紗材木等。倘未列入。如此可以知我國農產品輸出額之巨並可知輸入額之多也。歐美日本均竭力發展其商業以圖富強國人以和商業之可以福國利民也。亦亟亟焉。起而效之。一二十年來國人未嘗不苦心孤詣。慘澹經營。其成績未嘗不斐然可觀。然比之先進諸國。終屬望塵莫及。而於我國數千年來固有之農業反淡然視。而於我國對外貿易上占重要地位之農產。反不加提倡。是猶掘井九仞不及泉而棄之也。雖掘數十井亦何益哉。予以爲一方面尤須提倡農業。使我國對我貿易。農產物日益減少。如此則輸出額減。再以本國產之原料。以供本國工業上之需求。雖不足增進輸出額。亦足以減少輸入額也。數年之後工業何愁不興。商業何患不振。對外貿易上同致年年呈入超之現象哉。然則最大之關鍵。尤在於農業之振興。農產物品。豈獨在貿易上占重要地位而已哉。民之粮食工原料實利賴之。

美大統領夫人賀愛哥氏
聞現在病勢甚爲危篤云

活佛有內向意

交還庫倫問題。係目下中俄交涉之一大焦點。當局已電駐赤塔王委員密探外蒙情形。日前已接到王委員來電。謂現赤塔政府。近又脅迫委派郡王薩木登札薩岡克木吹爲科布多行政長官。因薩木登郡王。前曾助赤軍擊敗科布多居留之舊黨。因使其爲科布多行政長。以酬其勞。庫倫政府。已遵命簡放。該郡王已帶其部下蒙兵五千餘人。預備前往科布多接任。中央方面。得電之後已轉電新疆楊督軍。轉飭所部。嚴爲戒備。惟現在蒙佛方面。因前曾下令禁用俄國金錢。及中國紙幣。而赤塔政府勒令活佛。令蒙人一體剪髮。爲蒙佛所拒絕。因此失歡於俄。頗不自安。聞現已託章嘉呼圖克向政府方面陳述內向之意。章嘉佛已將此意轉達政府。政府方面對於活佛之內向。認爲時不可失。聞將由參陸處方面。綏靈擬防之手續。有由十三師及綏察各軍酌派軍隊。由高在田指揮前往接防之議。

一面由外交當局。派員赴長春與俄代表隨時接洽。外部方面。聞有派李家鼇或王鴻年。赴長春與俄代表隨時接洽此事云。」

福建省亦漸趨多事

九日由上海來連之日人某氏談云福建督軍李厚基、與部下之關係。已不似從前。其免職致平之職。卽最著之例也。故反對者之一派聯絡各省內民軍欲圖他舉。對於最近許崇智軍之入閩建亦有盛傳反對之說。福建代表已求在上海之西南派某有力者南下。想福建亦將入多事之秋矣。

商會整頓銀號

永吉官銀號馬總辦蒞任之始。會向各商號徵求整頓該號意見。茲聞各商號已擬定收回官帖辦法。略爲以銅元二枚歸官帖一吊。百枚作奉小洋一元。百二十枚作吉大洋一元。(奉大洋同)百六十枚作現大洋一元現已分別呈請省署及該號核辦云。

協商聯省問題

日前章太炎擬在湘省開聯省會議。經趙恒惕婉詞謝絕。此事已無形打消。現政府接探報稱粵中山現又派代表赴長沙。與趙協商組織聯省政府問題。趙以實力不足。尚未應允孫再許以李烈鈞在湘南所部與趙聯合。以爲後盾。所以李烈鈞日前之赴長沙。與此事有關云。」

留日學費無着

一日京函云。前因經費問題。曾派代表七人入京請願。至今所得結果僅崇文門暨左右翼稅下月撥國幣二萬五千元接濟。據聞此數卽使源源匯去。不敷尚鉅。而近日因兌換發生枝節。故東京方面。大有朝不待夕之勢。求救電報。如雪片飛來。而敎育部近因自身問題。內閣正烈此種電報。乃竟無人過問。以致駐日廖代辦束手無策。因而辭職。查駐日使節自胡維德不幹以來。學費問題。既三次廖代辦入京。該代表等前與會談。據云東京今年天氣奇熱。患熱病者甚多。留學生內館帳無着。四川奔走徬徨歧路。欲歸者不能歸國。患熱病者不能入院。苦爭避入使館。情甚可憫。彼以山窮水盡。電報無靈。迫得入京一走。據彼推測如。此次仍不能籌得辦法必至釀成全體歸國風潮無疑云云

募兵委員來安

東三省保安總司令部衛隊旅募兵委員劉田鳳。有志從軍者速來報名可也。報名處安東財神廟街興順園內。現已在市內粘貼募兵佈告。聞應募者。已達百餘名云。

商界會議修道

鐵嶺商會。定於今天十一日午後四鐘。招集全城各商號。會議修治道路。邀省會辦理。聞商家均甚樂從至如何籌款。如何辦法。訪明再誌。

道尹會辦淸鄉

遼瀋道尹公署。頃奉省長訓令。略謂。値此地方多事之秋。辦理淸鄉爲當務之急。若不委任妥員辦事。不足以收實效。茲委派道尹會辦淸鄉事宜。仰卽認眞進行。並轉行遼瀋道所屬各縣一體知照云云。」

考試文官規則發表

縣署近奉省長訓令。奉省缺乏人材百政待理。非求茂才異等。不足以資勝任。現擬在省公署考試普通文官限制資格。分爲兩種如下。(一)在各學校有三年畢業文憑者。(二)充委任職在地方辦理行政八年有成績者。不准入試者如下。(一)受過賍賄者(二)有嗜好及精神病者。(三)侵吞公款者。定於十月以前到省公署報名交履歷聽候考試。仰卽佈告週知云云。

新設市場不振

昌圖西靈神廟附近空地。自數日前開闢市場以來。一般小販及說書賣藝者。紛往佔地。設肆營業。惟遊人甚稀。不似奉垣南大院市場之興盛。探其原由。係因靈神廟附近地曠人稀。且無戲場娼寮。不能與盛云。

採勝團已出發

撫順新神社主催在撫中日人士不問男女老幼。藉此秋爽之際。採勝於千山。後援者爲撫順寫友會之會員居其多半。將以勝景名山。將行全收究。該會員等手提像匣。日昨九日午十二時半乘車前往云。

祝化民善針法

鐵嶺西門內娘娘廟胡同住戶某少婦不知因何。喝大烟求死。家中知覺請名醫祝化氏。以藥針注射。不多時氣歸原狀。若祝醫士之針法。實可嘉云。

所長不究會局

伊通縣第六區分所長馬履双坐食兵餉。各情已誌前報。聞其管界五台子地方賭棍陶翰臣(係某巨紳之戚屬)在該處設立花會局一處。招集賭徒。晝夜往來。絡繹不絕。該會局每日與馬分所長納奉洋八元。故數月以來。未曾過問。查賭爲盜源現値靑紗障起。匪類出沒無常。倘混跡其中。遺害非淺。該分所長不惟不嚴加取締。竟敢從中漁利。誠屬藐法。不知吾縣當軸尙有所聞否耶。

兩督蒞奉

吉督孫烈臣日前北赴五站親查治路防務。今已南歸。於十日午後十時帶部三十餘名來奉。又赴昌圖之吳江督亦已返奉。外傳以二督之聚集日內將有重要之軍事會議云。

巡警克盡乃職

海城驛每年來往之乘客。被剪綹之害甚多。自巡捕王文蔚君任差以來每至客車取締之時。對於上下車客人。大加注意。聞該氏任警察之差已有多年。事之經驗。不問可知。尤爲盡心。於昨九日午後三時着之客車。取締中瞥見在南滿線路常習綹犯姜士和者至。驛下車。該巡捕看其形跡可疑遂向前盤詰。見其形色慌恐。言語支離。時卽帶署究問。據該犯供認綹犯不諱。種種不法等情。彼時在身搜出奉票九十餘元。大銀洋數枚聞該犯爲匪多年。在大石橋驛底案甚多。當卽送交大石橋警務支署究辦。想該署必有相當處罰。該巡捕之盡職。誠不可多得矣。

選舉總隊長

伊通縣保衛總長一席。向爲警察所長張子豐君兼任。因警務事繁。常有兼顧不周之虞。縣農會有鑒於此特於日昨(六日)發出公啓。邀集紳商各界。在農會公開會議。由紳董中公推總隊長一員。以專責成。聞業已舉定本邑巨紳忠君翰臣接任。業於七日接任矣。查忠君係前淸故吏。老成諳練。此次任此職。必大展所抱。以報地方付託之重。將來(該縣保衛如何起色。容續誌。)

詩壇

步馮大光先生徵七律原韻　吳振西

秣守燕京唱罷儂。看人各自走前峰。試觀案牘皆文字。儼似優伶假作容。軍閥陰謀猶未了。共和幸福那能逢。諸君果欲更新治。可把迴腸滌幾重。

吳淞口　滇南恨人

夜半秋風起。天風送早潮。坐觀滄海日。激射萬山搖。

荷塘賞雨

萬斛明珠落。池塘顆顆圓。擦貧空羨汝。可惜不如錢。

錢塘江觀潮

射弩人何往。驚濤漫六橋。急湍奔萬馬。空歎浙江潮。

鍊公惠簡錫署夢樵詩以報之　夢樵

兵戈滿地感飄零。故里關山入夢遙。春雨江南風景好。幾時歸隱伴漁樵。

沙河口分社啓事

敝分社今在香爐燋九十八番戶裕興木廠內設立代派處委任韓子中君爲經理今後如有願訂本報或登廣告者請至該處接洽可也

沙河口分社主任 李世才謹啓

西德泰綢緞京蘇雜貨莊

本號自運全球萬種雜貨綾羅綢緞呢絨布棉批發零售一概減價向蒙中外各界雲湧惠顧無任感激茲當夏令特由蘇杭定織各種綢緞官紗庫紗綃霞紗春紗蘇經紗頂尖無美不備務望諸君倍舊惠顧無任歡迎之至並代理廣東馬伯良各種藥酒特此敬佈

大連市監部通一丁目　電話二四五九番

德泰號綢緞京蘇雜貨莊

溯自歐戰寢息而商戰益熾矣敝號素抱擴充營業之見對於應時貨物不遺餘力細心研究已蒙各界所贊許無待自詡矣時値二屆夏令特由姑蘇浙杭採到異樣羅紡紗絹陳設室內五光十色燦爛奪目如蒙各界賜顧價値分外從廉請驚早降則無任歡迎矣

大連奧町二丁目　長電話一二八二番

協茂盛綢緞京蘇雜貨莊

本號開辦以來曆有年矣荷蒙賜各界顧無任感謝之至向由蘇杭定織綾羅綢緞花樣翻新適合五光十色無美不全並自歐西採辦各種雜貨布疋毛織棉織俱備色色皆新以及男女日中必需之品無不畢具分室陳設以應閱覽並請名師專做鐵機緞紗各樣時式便帽泥絨禮帽批發零售價格從廉仍希各界諸君倍舊惠顧是所至盼恐未週知特此聲明

本店 大連羽前町八號　電話長一四三三番　支店 大連小崗子永樂街　電話二〇五八番

義順利綢緞雜貨京莊

本號專辦中外特花奇色綢緞羅紗綾絹布疋繭綢以及毛織泥絨綉花各品名目繁多無不應有盡有並經理百代公司各種唱機唱片德國百靈片上等靛沽徐錫驥戒烟新藥價均從廉如蒙惠顧無任歡迎此佈

大連市監部通　長電話五一六番

大連飯店旅館定期開幕

大連爲東省門戶又爲商業繁盛要區華洋旅館冠蓋往來大有一日千里之勢鄙人等爲便於行旅起見在奧町北首新築三階洋式大樓命名爲大連飯店安寓客商包辦酒席茲將本飯店八大特色開列如下(一)房間寬暢本飯店所有房間均皆寬敞窗戶通明門戶嚴謹最於衛生有益(二)器具精良本飯店由香港購辦新式歡床鋼柱屏風及洋式桌椅瓷壜几等付與列各室又酒席中取用之杯盤箸碗刀叉勺子等各項食器均由上海購來(三)裝設雅潔本飯店所有天棚地板走台隔扇其彩畫如飾雅緻可觀(四)伺應週到本飯店之侍役均以伶俐貫串者充當伺應務求格外週到(五)中外餐點本飯店由京滬聘有著名廚師料理筵席兼有西洋大菜各種名點(六)屋頂遊園本飯店三階樓上鋪是平台憑高四望全埠風景悉在眼前足備旅客之消遣(七)被褥衾枕本飯店所有棉袂單紗床帳被褥均以閃緞織成衾枕爲蒲絨所作溫柔無比(八)電鈴電話本飯店除裝有電話以圖便利外各房間內並裝有電鈴如有所需時按鈴爲號侍役隨聲立至以上八事均本飯店之特色茲定於夏曆七月二日爲開幕之期務望各界諸君惠臨一觀無任歡迎之至恐未週知特此聲明

大連市奧町二丁目七十五番地

大連飯店總理安春和經理杜和亭謹啓

電話長二六六九番

反對交部向外借欵

爲反對交通部與美國太古洋行借欵案。被令捕緝之林某等。九日到滬。即發表其反對該借欵案之理由大要如下。

一、京綏鐵道之負債。共計三千六百餘萬元。係借日美比三國欵項。就中日本欵項占最多數。由美國太古洋行所借之欵。不過美幣一百八十二萬五千八百元耳。而本年六月交通部與該洋行代表。締結償還延期契約。據其內容所載。不但推薦該洋行爲會計員。並每月扣還美幣四萬元。並且該洋行。兼有調查賬簿之權利。由該洋行僅借欵美幣一百八十二萬元。不能償還。即放棄此莫大之權利。則對其他債權者。沒再有照此前例。請求償還者。將何以對付之。二、該鐵道一年間之利益。不過百餘萬元耳。今後每月扣除四萬美元。則其他債務之利息。將如何措置乎。三、監視會計。直是監視全鐵道喪失主權。關係重大。（上海專電十日發）

日代表向政府請示

日本外務省。於十一日午後三時。接到日俄會議代表松平氏之請示訓電後。內田外相將此案於十二日定例閣議。議決後再行覆電云。（東京專電十一日發）

伊外相將勸告停戰

伊大利外相香芝業魯氏向英法兩國政府提出覺書。略云將希臘及土耳古兩國招集於費呢斯先開費呢斯本會議之豫備會議。協定兩國融和基本條件。聯合國對於此問題。須純爲兩交戰國停戰之勸告云。（國際羅馬電報九日發）

陳隨陸榮廷抵龍州

據廣西南寧傳來消息云。陸榮廷氏八月二十八日到龍州。由南寧派遣多數軍隊迎接之。陳炳焜氏亦與該氏同行抵龍云。（上海專電十日發）

新任長官定期來連

新任關東廳長官伊集院氏。定於本月二十九日由東京出發。途經伊勢大廟參拜桃皇陵。十月二日搭乘由門司發之貝加爾號渡滿。十月四日到連。又土岐事務總長亦定於門司與長官會合一同來滿。但新舊長官事務交代。當於下關或京都舉行云。（東京專電十二日發）

俄國傳染病益激烈

英國外相巴路法伯爵於國際連盟會議演說略謂俄國之傳染病。目下猖獗已極甚爲危險。故須從事防疫。但其經費既無所出。可由聯盟諸國醵出之說。聯盟諸國如能醵出二十萬磅。則英國即準備十萬磅爲經費云。（國際電報九日發）

關於救濟財政論調

顧維鈞及中外各士關於財政之交換意見。及前美國駐華公使拉印秀氏之財政救濟意見。如憲法借欵案。頗惹國民注意。國民方面之意見略云。若以政局不安。因爲財政而起。如得欵項則方事皆可處理。以此考案。而欲處理財政。殊屬錯誤。如欲救濟財政。須先解決根本問題。所謂根本問題。者即政不安也。若黨派之爭。軍閥之爭。（例如奉直戰爭）等。關於大局諸問題。否則財政的救濟。終難見何等效果。徒增人民之困苦耳。緣我國財政困難之原因。不在財政也云云。（上海專電十日發）

日俄會議已歸停頓

頃接長春特電。七日日俄會議。對於會議目的。會議範圍。因意見不合。俄代表要求請示莫斯科赤塔政府。主張暫時停議。日本已應允。四五日內不能開議。其原因日代表對通商協約。及一切善鄰關係之締結。主張以大連會議議定案。作基礎而以解決遠東俄國各問題。爲此次會議目的。爲俄代表所反對之故。矣。（上海專電十日發）

葉陳感情不佳

葉恭綽氏因與陳炯明氏不和。於本日歸其故鄉桂州矣。（廣東專電十日發）

兩代表已返滬

白逾桓與陳策之兩代表於日昨由廣東出發返滬

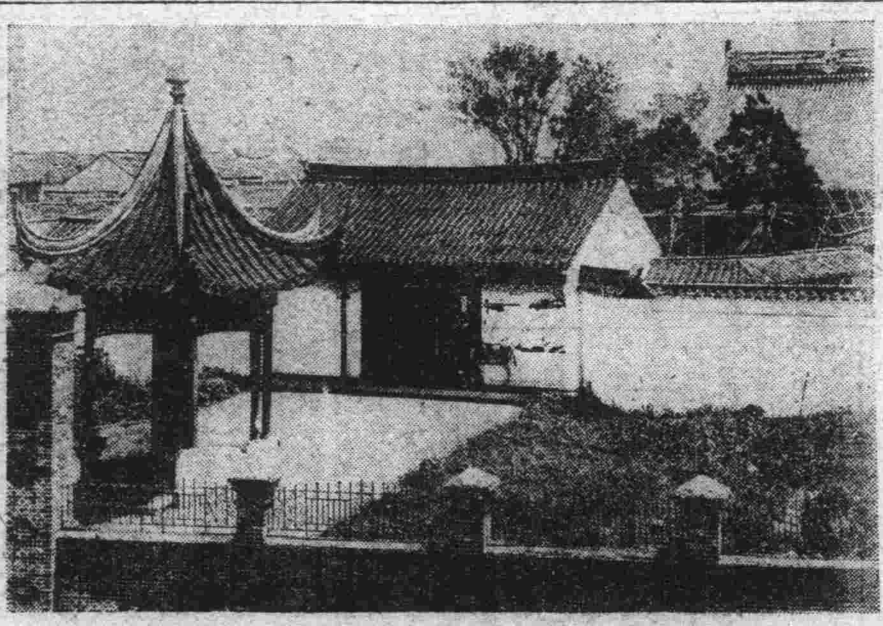

寒山寺。在姑蘇城外。古今之勝蹟也。多寺之旁。樹林陰翳。游人偶憩其間。戀々不忍去。其風景之可愛。當無以加於此者矣。

勞働團運動益激烈

武漢九個勞働團體。勞働者百餘名。擬於本日午後開聯合大會。但被警務署之禁止。終未能開會。因此勞働團體之運動。益形激烈云。（漢口十日電報）

黎與兩吳近狀紀聞

吳並不畏奉移駐天津說確無其事 黎將改態度吳景濂有出洋訊

據北京通信云。連日各方面宣傳。吳使因奉直關係。有移駐天津之說。茲據由洛陽來京之某秘書。據云並無其事。因奉直形勢之險惡。決不如外間所傳之甚。在奉張洛吳之念內刻刻未能忘懷。但既經前此近畿戰事之教訓。已有一種破胆之餘勢。旬全關外。目前已云至幸。决不敢再作積欲之主張。近日之間。奉直全方面。當不至有軍事之舉動。萬一張氏再爲入關。灤榆一帶。新任幹威將軍彭子耕等。布置亦極周密。且係熟手。部下亦

將來政局恐又將起一種變化也

鋭勇善戰。據近日致洛一電。有願率本部出關與張氏周旋於奉天省垣等語。奉天之不足慮。於此可見。且吳使駐軍洛陽。一切布置。規模極大。天津方面。既有王孝伯將軍坐鎮。吳使斷不輕易離洛。況亦無移津之必要。洛陽根本之地。詎容空虛。外間所傳。純非事實。一月以來。黃陂被某系所包圍。一切措施。乖後宜。臣而中樞。迄未成有牽固之內閣。以致收拾時局。毫無發展之趨勢。並杭陸且加甚焉。現黃陂經各方面而道破該系陰謀後。頗形覺悟。故近日與各方面負時局重要之要人。傾心提携。以收內外相維之效。而謀大局奠定之方。連日在府宴請文武勳屬。並各方面重要之代表。時爲申述。一月以來。時局混沌之故。改進之方。第一步於近日內當先組織強有力之超然文治派內閣。以負時局過渡之責任。外交系向與國內各派系。無黨同之異味。聽設法令此輩出而擔當閣事。無論任何方面反對。余（黃陂自謂）必持到底。但未明指外交系中之何人。大約非王則顏耳。第二步財政辦法。必取公開。各方面對財政不秩序之行爲。不容有絲毫之要挾。並不得出此範圍。當採納孫中山之借債政策。但不輕易發耳。奉省方面。當有徹底解決之辦法。肘腋之旁。不可聽其獨異。日昨飭令奉省當局。迅即交出所扣之車輛。即係對奉方積極步驟之初步。下令禁止聚衆索新主義。之嚴厲。即爲挽回中央威信之轉着數日以來。態度極爲峥嶸。說者咸謂黃陂既陟轉積極之態度。時局當有一步之趨勢云。

吳景濂自國會恢復後。遭逢時會利用國會方面無特大國體結合。與政學系攜手。以爲可以左右國會之職權。加之黃陂庸懦無能。被其所惑。閣揆出其意旨所推。閣員本其意旨所推。不圖命運陡變。氣。爲衆所棄。既躊躇於唐閣之不能通過。而遂趣不敢提出。復先試於孫氏之副長。而牛敗難見。加之民八前此之痛打。今護法分子徐清和等又行呈擠。內疚神明。外慚清議。進無顏以對唐氏停又爲時勢所不容。黃陂以及黃陂左右。均曉然吳景濂之勢力已達零度。不並以爲奠定時局之助。吳景濂近日萬分灰心。態度消極。擬即日辭職。以謝國人。並擬辭職後。援用董康周自齊故事。出洋考查實業云。所聞如是。姑誌之以觀其後。

本月底來連之新任關東長官 伊集院彥吉男

洛吳調兵集中鄭州

據鄭州通信云。吳佩孚氏聞張作霖氏有整理軍備之消息。故將軍隊均集聚於鄭州。但尚未向北方輸送云。（漢口專電十日發）

李氏赴申就醫

李烈鈞氏確因病體不支。欲就名醫診治。予定於明日來漢。即時赴滬云（漢口專電十日發）

設榆奉新電話

據電局消息。瀋陽至山海關。已設極迅速之軍用電話。係某國人新發明者。現已告竣。其說話機與長形木箱無異。自二十八日起。往來瀋陽電報。已無形取消云云。」

選送華人女子留學

是日本組合教會實行之親善

華人之教育事業。日人無不力爲提倡。以期中日親善之實現。對於華人之女子教育。尤極盡提倡之實。由該日本之組合教會。選送入日本京都同志社女學校肄業者。極不乏人。只據大連公學堂長之談話如左。其第一回選送赴日留學者。爲侯玉香王鳳九兩女士。實爲日華親善之先導者。相貌端方。天資聰敏。精勤向學。孜孜不怠。同學肄業之日本女子。無不親羨贊仰不置。其第二回選送之留學生爲孫蕙香、侯玉芝、王學子、王淑榮、蘇如蕙、王淑筠六女士。現已三年生。第三回選送之留學生。秦實、唐樹堯、兩女士現已二年生。成績亦均係優等。品格亦均高尚。只侯玉香、王鳳九、乃最初之留學生。現已四年。將屆畢業之期。與日本之女學生。親善有如同胞姊妹。談笑自若。罔有間隔之處。每一道及當日着用中國衣服離鄉土。拋父母。渡洋萬里。赴日之侯。日語流暢。實華人之女界中不可多得也。侯玉香、原籍大連爲小崗子基督教會牧師侯執德之長女王鳳九、係周水子普通學堂教習王復壽之長女。成績爲之最優等者。第二回留學之侯玉芝、係侯玉香之令妹。孫蕙香、王學子、係大連市養本家之才媛。王淑榮、蘇如蕙、原籍金州。王淑筠、係北京人。其父現任旅我關官吏。其長姊王淑範、次姊王淑敏。同在奉天中國女子師範肄業。秦實、唐樹堯、原籍爲遼陽城裡。均係妙齡年幼有志之女士云

貨物出入概數

大連現下貿易狀況。依然不振。本月上旬中之船舶出入數。入港者五十九隻。十三萬五千三百二十三噸。出港者五十二隻。十三萬六千九百三十噸。其輸出入貨物數。計輸入一萬四千三百六噸。輸出普通品一萬七千八十噸。石灰一萬九千百二十一噸。燃料炭一萬五千五百十九噸。計五萬七千七百二十噸。比前月同期着船。增加一隻。噸數一萬四千七百五噸減少。十日現在。停泊於埠頭之船舶。千噸以下六隻。四千噸以下二隻。五千噸以上八隻共計二十二隻。七萬三千二百三十噸云。」

吳光新已返奉

奉天張作霖氏前特派吳光新氏赴南方。和廣永祥面議某事項。已畢。前日搭輪來連。當隨晚回奉天。報告張總司令。」

回籍安葬母親

大連市松林町悅興號主人張忠悅係廣東人。家中有七十二歲老母。日前受大暴風災將該人之母。淹死。張聞信。即回原籍料理一切。

魯人又組織同鄉會

大連市近江町四十四號地華商滄州工廠主人王以德等新組織山東夏津縣同鄉會。選定王以德氏爲正會長。孫鳳吉高振興二人爲副會長。

警視來旅接任

新任旅順警務署長警視峯岸安太郎氏。於十二日午前十時由撫順來旅順接任

將設實務學校

關東州內之華人教育機關。只有公學堂數處。由公學堂卒業。再行升入上級學堂。得與日本人受同樣教育之機關。雖有一旅順師範學堂。及旅順中學校。然仍多感不便之處。而關東廳。於華人兒童。亦屢曾有此種計畫。設立特務學校。專以教養華人。得入上級學校肄業使與日本人有同等之資格。惟於豫算之關係上。似有困難之點。此項議案。已於七日經學務協議會。協議一切辦法。總期於急遽實現。不負華人之所依賴。是。即如金州公學堂內。原設有之補習科。此回擬行獨立爲中華農業學校。問已決定實行。其外按照時勢之所宜。另設一中等程度之實務學校。或工業專門或商業專門。專收入由公學堂卒業之學生。入學肄業。籌妥各種辦法之時。即行約期實現云。

山縣長官之送別會

關於山縣長官辭職由各官署所組織之勅任官送別會。已於昨日（十二日）午後五時。在旅順新花月開會送別。出席送別者。大連方面有田中民政署長。杉野遞信局長。倉塚土木課出張所長。外有滿鐵早川社長。及以下重役全部。又高柳中將等。惟早川社長。爲答禮山縣長官前日來連之訪問。特於昨日午後一時十五分由先赴旅順。親至山縣長官邸。懇辭一切。其他各送別者。約於昨日午後三時二十分車赴旅順云。」

遞信事業公債無望

關東廳遞信局。擬定於來年實行更換電信電話線路之更換費。計需八百萬圓。工事須延遲至五年間方可竣事。只惟要求八百萬圓之事業公債。已被政府否認。雖經杉野局長前回上京懇求。仍未得其允準。全歸絕望。只許以八十萬圓。因而擬將應行更換之各項事件。分年辦理。先將大神天間之活線。及電柱更換。及郵便局建築工事。再行延期一年。又長春局電信課之新設暫行取消。大連電話之增添。原定一千口。取消三百口。只設七百口然來年度之豫算案。已呈遞於大藏省。懇以批準。其豫算額歲入約百加者。比本年度之豫算案。約增加五十一萬圓。電話加入及他自然增四十萬圓。歲入出經常部爲四百餘萬圓。臨時部及大連電話改良。及擴張費爲四十一萬八千圓。電話營繕費。爲十九萬六千圓。合計約五百五十萬圓云。」

奸情命案已判決矣

正犯爲孫泰嫌疑犯均放釋

關於原田運送店苦力沈德春被殺一件。已將犯人馬金山及王吉先又淫婦孫氏及孫氏之本夫孫泰。拘押於大連警務署內。嚴重審詢。究其殺人正犯爲孫氏之本夫孫泰。原籍山東省青州府諸城縣。現住於寺溝白石橋。其妻孫氏暗作皮肉生涯。被害之沈德春。與馬金山均係戀姦情熱。而孫泰其於一日午前九時頃於埠頭第九號倉庫。與沈德春互相爭吵。反對沈與己妻戀姦。憤恨太甚。至下午六時頃。悄然歸家。形容慘變。其妻孫氏。不知內中理由。因勸其夫飲食。其夫依然怒氣不息。遂在院內取手斧一把。藏於袖內。至千代田町假七番地聚源燒鍋。喝得燒酒若干。即趨至白石橋住戶之王家發泰。聞沈德春爲下痢病。赴南山麓便溺。該孫泰即趨南山追趕果見沈德春在南山麓之下。相見大喝。孫泰暗將手斧取出。即向沈之頭部亂砍。負傷甚重。當即斃命。孫泰遂即歸家。翌朝將手斧用火燒淨血跡。埋於自宅之南面。假作無事。已經警務署嚴加判明。正犯人爲孫泰。其嫌疑犯人之馬金山王吉先孫氏已全行釋放回家矣。」

打死沈德春之兇犯孫泰

關於教育華人會議

關東廳學務局。七日開關東州內公學堂及普通學堂之規則改正之諸問會議。現已完結。其會議種種之華人教育方針。大略已誌前報。其教授華人之方針。留意於身體之發達。授與以流暢之日本語。涵養其德性。及生活上必用之知識技能等事爲本旨。但原來一週間日本語爲六時間。此回改編爲四時間。漢文之名稱。改爲中國文。凡關中國原來之祭日及祝日等。則與日本祭日祝日同樣休業。其外公學堂之補習科。改稱爲豫科。普通學堂得添設補習科。已有種種具體之辦法。待來年新學期。必能實行云。

店員耍賭被捕

大連市隱岐町久恒鐵行前日有林猛商店經理團經營等四人賭麻雀。不料被警官闖入。捉去數名。送警罰金若干。

龜頭虐待妓女

求生不得求死不可

小崗子宏濟街五十號妓女李月卿。原籍上海四馬路。於大正七年九月被三十六號以九百五十圓自上海所買來。於大正十年正月又以千二百五十圓轉賣與五十號爲妓。龜頭孫廷芳。自到該號之後。莫非宛如路柳。問津無人。生涯彫落。幾致不堪生活。因而該龜孫廷芳。時有虐待毆打情事。妓女李月卿。不堪其苦。屢死不得。愁悶特甚。亦屢向其情客林坦甚。要求從良。林係軍用地二區四號同聚厚油坊之執事。奈林不許其所求情。因此益形焦灼。除死之一途。別無良方。其於前數日行至無職子之海岸附近意圖投海而死。踽々前行。形容慘厲同行某認其舉動不愼。報告該管主幹李月卿帶回。說者謂此回痛毆。當必往日尤甚。且此後之虐待。亦必益加苛刻云。

拐賣未遂

山東省萊州府高密縣鍾氏年三十六歲。日前被同鄉之無賴子。王姓拐來大連。正要出賣。經官查知。當將王某捉獲。交案究辦。鍾氏寄留宏濟善堂。於十一日送回原籍了。

李某納妓爲妾

大連沙河口暗娼董小根。係苗圃縣和苗脫離後在小崗子宿舍及沙河口賣春兩年。今被某油坊財東李將小根納爲小星。

殺人案已訊畢

小崗子宏濟街六十四號妓館茶壺孫長清刺死主人之女一案。現經小崗子支署訊畢。昨交地方法院懲辦。

遊廊生意不佳

小崗子中國遊廊近來之生意不佳。查現在有四十七家妓女。受檢者有一百四十七人。

人事消息

▲早川千吉郎氏（滿鐵社長）日昨赴旅順
▲鹿叔衡氏（復餘公司主人）任糖業組合長
▲原田光次郎氏（大連取引所信託會社長）明日搭台中丸回連
▲馬芷凡氏（泰東日報記者）今已辭職
▲馬鎮功氏（東三省陸軍數理處科員）日昨來連
▲山本久治氏（大北新報營業部長）日昨回奉天
▲韓麟春氏（奉天軍械廠督辦）前日因公來連

商品行市

商情（十二日）

綿布前場

銘柄	受渡日	値段	枚數
錢鼓	十一月末	一八、五	五〇

所成數 五萬枚

綿糸前場

銘柄	受渡日	値段	梱數
藍魚延	九月末	二三三、〇〇	一〇
同延	十月末	二三六、五〇	二五
同延	十一月末	二三五、〇〇	二五

所成數 四百二十五梱

麻袋前場

銘柄	受渡日	値段	俵數
双璽、延	九月末	七、〇五	二五
人面	現物	七、七〇	二五
三輪A	同	三、一五〇	二〇

所成數 八十俵

特產行市

先物（早市）

▲大豆

限月	寄付	高値	安値	大引
九月限	[illegible]	[illegible]	[illegible]	[illegible]
十月限	[illegible]	[illegible]	[illegible]	[illegible]
十一月限	四、九〇〇	四、九一〇	四、九〇〇	四、九四
十二月限	四、七二〇	四、七六〇	四、七一〇	四、七六〇
一月限	四、七三〇	四、七七〇	四、七三〇	四、七七〇

所成數 二百九十七車

▲豆粕

限月	寄付	高値	安値	大引
九月限	二、〇八〇	二、〇八五	二、〇八〇	二、〇八五
十月限	二、〇五〇	二、〇六〇	二、〇四五	二、〇六〇
十一月限	一、八六〇	一、八七五	一、八五五	一、八七五
十二月限	一、八一〇	一、八三〇	一、八一〇	一、八三〇
一月限	一、八一〇	一、八二五	一、八〇〇	一、八二五

所成數 二十八萬九千枚

▲豆油

限月	寄付	高値	安値	大引
九月限	三三、六〇	三三、六〇	三三、四〇	三三、四〇
十月限	三三、五〇	三三、五〇	三三、二〇	三三、二〇
十一月限	三三、一〇	三三、一〇	三二、七〇	三二、八〇
十二月限	三二、七〇	三二、七〇	三二、六〇	三二、七〇
一月限	三二、六〇	三二、六〇	三二、六〇	三二、六〇

所成數 一萬一千五百箱

▲高粱

限月	寄付	高値	安値	大引
九月限	二、二九〇	二、三〇〇	二、二八〇	二、三〇〇
十月限	二、三三〇	二、三五〇	二、三三〇	二、三五〇
十一月限	二、四四〇	二、四四〇	二、四四〇	二、四四〇

所成數 五十四車

晚市休市

錢鈔行市

先物（早市）

	寄付	大引
期近	一一五、〇五	一一四、六〇
遠期	一一五、一〇	一一五、〇〇
	高値	安値
期近	一一四、六〇	一一四、六〇
遠期	一一五、二〇	一一四、九〇

所成數（期近 二百萬圓 遠期 三百三十七萬圓）

先物（晚市）

	寄付	大引
期近	一一四、九五	一一四、九〇
	高値	安値
期近	一一五、〇〇	一一四、八〇

所成數 期近六十四萬圓

現物（早市）

	銀換金	銀換洋	金換洋
寄付	一二五、〇〇	一二六、七五	一〇一、四〇
九時	一二五、〇〇	一二六、八〇	一〇一、五五
十時	一二四、九五	一二六、八〇	一〇一、六〇
十一時	一二四、九五	一二六、七五	一〇一、六五
十一時半	一二四、六五	一二六、七五	一〇一、六五

所成數（銀換金 十萬圓 銀換洋 一萬一千圓）

現（晚市）

	銀換金	銀換洋	金換洋
二時	一二四、七〇	一二六、七五	一〇一、六〇

所成數（銀換金 二萬三千圓 銀換洋 出來不申）

滙兌行市

●銀塊及換算行市

倫敦銀塊 三五片四分一
滙關兩（銀百兩）與 一〇三圓八〇

●朝鮮銀行外國滙兌行市

向倫敦電信賣（一円）二志一片八分七
同 參着賣（同）二志一片一六分一五
同 每三十日賣（同）二志二片八分一
同 每六十日賣（同）二志二片一六分三
同 每九十日賣（同）二志二片四分一
同 每四箇月賣（同）二志二片一六分七五
向紐約電信賣（金弗）四八弗〇分〇
同 參着賣 四八弗八分一
同 參着賣 四八弗三分一
同 每三十日賣 四八弗八分五
同 每六十日賣 四八弗四分一
同 每九十日賣 四八弗八分七
同 每四個月賣 四八弗〇分〇
向上海電信賣（按兩）七六圓三〇

●正金銀行滙兌行市（銀建）

向日本參着賣（銀百）一二三、七五
同 電信買（同）一二六、八〇
同 十五日付買（同）一二六、五〇
向上海參着賣（墨銀百）七二兩一〇
同 參着買（同）七二兩八二
同 墨銀參着賣（百弗）一〇二兩〇〇
同 參着買（同）九九兩五五
向香港參着賣（香弗）銀一〇四、五〇
同 十日付買（同）一一〇、七五
向天津參着賣（銀百）六七兩二五
同 十日付買（同）六九兩二五
向北洋參着賣（百弗）銀一〇一圓七五
同 十日付買（同）九八圓五〇
向倫敦電信賣（一円）二志一片四分一
同 參着賣（同）二志一片八分三
同 三十日付買（同）二志二片一六分九
同 信用二月付買（同）二志二片一六分一五

●正金銀行滙兌行市（金建）

向倫敦電信賣（一円）二志一片一六分一三
同 參着買（同）二志二片八分七
同 三十日付買（同）二志二片四分一
同 信用三月付買（同）二志二片八分三
同 四箇月買（同）二志二片二分一
同 六箇月買（同）二志二片八分一
向美國電信賣（金弗）四七弗八分七
同 參着賣（同）四八弗〇分〇
同 三十日付買（同）四八弗八分五
向法國參着賣（百弗）六六法〇八
同 九十日付買（同）六六法五二
向孟買參着賣（百）一六四留四分三
同 三十日付買（同）一六九留四分三

遷移廣告

啓者鄙號自開幕已經數載頗受顧中日主之歡迎鄙號爲擴張營業起見因屋內諸所不便今又租妥小崗子永樂街三十番地座東向西門面特於陽歷九月十一日完全遷移照常經營特聘名師製作各樣西洋服大畛日期迅速不悞主顧恐未週知特此佈告

大連市小崗子永樂街三十番地
榮陞洋服店主人 高榮斌 謹白

發起汕頭賑災事宜

各大慈善家必有願爲提倡者

上月廣東汕頭一帶。偶遭暴風。一時人民屋宇。倒塌殆盡。男女之殞命者達三萬人。損失在三千萬元以上。被災後。無家可歸者。約十萬人。其慘劫之酷。爲近世所罕見。本報同人。對此重大災情。不忍坐視。特發起賑濟募捐事宜。凡本埠及外埠各大慈善家。如有願爲提倡或解囊捐助者。本報當爲之代揚仁風。共襄善擧。至捐助資金。無論多少。本社可暫代收存。以便日後匯寄。謹此佈臆。伏希各大慈善家一垂鑒焉。

滿洲報社啓

對於汕頭賑災捐欵芳名及其數目列左

范永才金拾圓 渥佐匯金五圓 萬豐鴻金二圓 金念會金二圓 金繇章金一圓 穆達仁金一圓 白玉田金一圓 大谷彌十郎金一圓 世外遊人金拾錢 合計廿二圓拾錢

南滿線火車內讀賣報啓事

△奉天撫順間

[illegible]

小說

偵探小說 **紅顏小塚** 第三二回

葡勒克曰。有負盛意。殊。抱歉。啻綿曹所操之劵。等於廢紙。苟以混用。或將變爾曹以鐵窗風味。故凡爾所希望之樂園。如海。蜃樓。不過以種幻想。畫餅充飢。殊無實際之可言也。傑克聞言。急展劵視。始知劵尚未經簽字。不能發生效刀。約翰孫亦自皮囊中出條鍛視。知已受愚。不覺百念俱灰。憤乃益甚。傑克曰。爾曹須掘一坑。深一人許。余必活葬此狗。以快余意也黨衆衆命。或肩鋤。或荷鍬。絡繹奔赴。倏狀至忙。須臾。坑成。傑克與翰孫咸大喜。乃就車箱出酒飲。飲已復各取一瓶置囊中。蓋若輩嗜酒如命。大有寧可一日無麵包不可一日無酒之概。嗜好中人之深有如是者。不特酒也。他物何獨不然。且傑克等兇險成性。本無天理殘忍愈甚。竟有視殺人爲樂事者。則酒之爲害。益覺昭而且烈矣。傑克見坑既掘成。乃顧謂勃斯愛曰。吾儕今將活葬爾夫。使其超脫塵凡享受世外之樂。吾昔司與葡勒克君琴瑟調和。衆爲吾儕所尊仰。想密昔司視其飄然登仙。常亦爲之欣慰不已也。然乎否乎。還以質諸密昔司。言已目顧拔克。拔克悟。召靈衆共扳葡勒克。葡勒克兩手被縛。不能抗。屈足力抵之。黨衆紛紛顧什。俄一一起。復昇之使植立坑中乃撥坑易積土。塡坑使滿。葡勒克自頸以下皆葬土中。不能動。傑克途釋勃斯愛之縛。謂之曰。此最後數小時中。余許爾與葡勒克一訣。明日此時。彼已魂遊墟墓。永無與爾聚首之突。勃斯愛聞言悲慘哀名顧已身乃一深閨弱質。復無力與暴徒相抗。坐視良人就死。其將何爲情乎。言念至此。淚已盈睫。乃伏地吻葡勒克頞。久久不釋。葡勒克自分必死。悲極轉覺無言。惟有瞑々相對。與愛妻作最後之相會耳有頃。傑克曳勃斯愛起。取薪堆積勒克旁。更延途接之而出。於相距數丈之地。留巳燃之薪。使火徐徐延燒。佈置既妥。乃挾勃斯愛登車揚鞭馳騁而去。夕陽西下。暮色蒼茫。林葉作狂風所擊。蕭蕭如鬼泣。其氣象之愁慘使膽怯者處之。吾不知其畏懼將底于何境也。在此幽暗可怖之荒野中有一幕焉。幕中人燃薪取暖。火光自縫隙射去。若特爲黑暗世界。放一線光明者。孰知無幕重重。反蘊藏於此。一線光明之中。彼闖蕩世通者。方將冒九死一生之險。以揚之。其他可無論矣。吾書至此。暮中人方引觴狂飲。意氣粗豪。其人不特作者知之。即讀吾書者亦莫不知其爲傑克約翰孫也。」

商會提議建路

遼陽一隅。爲東省最古之區。文化政治。亦冠蓋於他縣。近來商業頗稱振興。種種秩序。又皆完善。惟市房參差不齊。街道寬窄不等。溝渠不整。每值降雨。泥濘異常。實於交通有礙。我國今頗進文明對於交通。最爲急務。聞上峯對於遼陽之街道。整理修建一節。早有公會。紙因各商家市房多有妨害道路者。果爾實行修修。沿街房間雖免拆坦。行政界及商會屢說會議終未取得大家之同意。延緩迄今。

一對野鴛鴦潛逃矣

安東孫家藩門牌二五六號戶內張桂芳之女。年方十七歲。與其隣劉文玉結識日久。如膠似漆。有難捨難離之勢。二人有心潛逃。故將該女衣服收齊早運至九道溝王姓家中窩藏。於昨晚間十時劉文玉赴該女潛逃。侍十二時其母張桂芳知覺。屋內院中尋找。並無踪影。其母大哭不止云。

探險家於暹羅山中捕獲世界有名之大猿

京奉車竟對面衝突
在山海關地方兩車正面衝突

確訊十一日晨自京開出關外之大快車。在山海關外地方。不知何以與自東西開之火車正面衝突。破損甚鉅。以致火車不能通行。至於死傷幾何。猶未詳悉。又行車本月有一定時間。此際何竟西開車輛。致生慘事亦莫詳其原因云。

山關上峯時有催促。無可再緩。經商務會長李耕瑛諸君屢屢提倡。各商家均明大義。無不贊成。現已籌畫進行。一切手續。不日當發表云云。」

兩代表已返營

駐營日本居留民團行政委員會議長小川義和及商業會議所會頭木下鏡吉兩氏。前以僑民公推爲代表。赴奉天參與南滿守備隊撤廢問題聯合會議。等情。已誌報端。茲已閉幕該兩代表乃於前日由奉返營。當於昨晚至公會室向全體僑民報告會議之詳情云。

限期收回銅元

營口東三省官銀分號。現奉總號通告。准省長令開。略謂。近查各處有以銅元十四五枚換票票一角者。其充斥市面。已達極點。前後通令禁止入境。究屬治標。不能治本。亟應將銅元設法收回。存作準備。以免金融恐慌。而維民生等因。合令仰該分號限期收回云云。」

何某吞款被押

長春地方審判廳承發吏何某日前被獄犯劉議告發。伊賜講律師之款。現大洋二十餘元。經檢察所查知。隨將何某看押。現在對於此案。正在調查中。一經查明定依法懲辦云云。」

招集路政會議

鐵嶺警察所長高舜廷昨省長訓令所屬城鄉路政宜修理。昨僞教育會招各百十家長會議。議決鄉詞村修各村口。城鄉各段修各段的云。

戲園又來名伶

營口西愛園茶園自坤伶小香水甜紫雲登台演唱後。頗受一般顧曲者之歡迎。因之座客增多。營業發達。日內該兩伶近應天津某茶園之聘。赴津。該園主恐該伶去後。座客減少。難以支持。特又由津邀來名伶武生七歲紅等。不日即行登台獻藝想有周郎癖者。定必以先覩爲快云

戲園看座被打

公主嶺河北日昇茶園自坤角碧玉花碧玉蘭等到省演唱以來。每晚叫座不少。日昨七號晚正是碧玉花及碧玉蘭演武家坡。時有溫某者(係辦芳書館少掌櫃的)亦在座看戲。彼與戲園子有認識。故看戲不化錢。然此時正上時。橙子不敷用。看座因以爲他看戲不化錢。要將彼所座的橙子借給買票之客人。彼不但不允。反被看座的暴打不堪。一時人聲鼎沸。座客大受驚惶。幸有傍觀者勸解了事。聞若逼某者。可謂無恥至極矣。」

匪首均落法網

吉省著名匪首双好双盛占與雲山等結黨數十名。專在双陽縣一帶殺人越獄。綁票勒贖。百姓殘害。人民終日難安。該縣屢次痛剿。將來捕獲。其時該縣北段保衛隊隊長劉銘勳帶劉追剿。該匪敢公然擊斃隊兵孫國富。匪見勢不佳。自行解散日昨來至長春。希圖隱匿。定期再舉。不料被該縣劉隊長眼線查期。劉隊長得信。隨帶隊前來。當由南關捕獲一名。隨即拷問。其時供出他地點。在頭道溝紫雲宮拿獲占山双盛西來三名。又在四馬路某店捕獲雲山一名。四匪隨時拷問。供出大槍三杆。埋某油戶豆地內。星夜馳往搜出。外有軍衣四套。一併帶回双陽縣究案云。

活人見鬼

伊通縣住民關榮舫者。上月初旬因事赴柳樹河子途中偶遇已故之父名關學者。其父囑之云。爾長兄窮困已極。爾應與之合居。以免流離餓死等語。其子戰慄恐懼。未及回答已杳無蹤跡矣。姑誌之。以研究靈學者參考焉。」

所長坐食兵餉

伊通縣第六區分所長馬倍双者。自到任以來。終未下鄉游巡查道。故土匪棒子手。屢在該管界內行劫。者其不帶隊出外查道。原因該區原定兵額二十名。自馬分所長任事差數月。僅用十五名。其餘兵餉盡入私囊。兵力因之單薄。不敷分布。匪徒乘機而起。搶案時有所聞。查設警所以衛民也。當斯響紗障起之際。正匪夥頻來之時。該分所長竟敢坐食兵額五名之多。長此以往則遺害地面。誠不知伊於胡底矣。特不知有懲治之權者亦有所聞否。

官銀出賣現洋

近來長春錢法毛荒。致市面蕭條。生計一日艱難一日。盜匪蠭起。民不聊生。以去年八月間現大洋八十餘吊。到今年漸漸暴漲。于昨現洋一百五十餘吊。較去年照加五成。市面殊出意慌。不可終日。日昨本埠孫道尹李廳長計議。設法維持商艱民困。除稟請省憲外。並每日親至交易保證所監視。不准仍蹈暴漲倘有奸商膽敢嘗事。立即應懲。不料行情不開。均不購買。商閒魁首長特飭本埠官銀分號竭力維持錢法務使有落無漲。故該銀號每日赴該所賣現洋一萬元。時下錢法日漸起落。據該銀號人云。只賣現洋一月過期實行停賣。此般經營商賈可有復活之新機會云。

攪擾娼窰

撫順縣於上月由熱派來排長某某帶來撫募兵。現已集有二分之一。該新募兵等。終日遊行街市。肆無紀律。前日該兵等至日界內白房子各妓館遊逛。妓女等以該人等身着舊軍衣。甚縷褸不堪。未敢觸怒。而該兵等。以其慢待。出口叫罵。而該妓等亦不明事。以致互相動武。將該妓等歐打。是時爲日警官派出所聞知。立派巡捕捕去該兵等四名逃跑一名。即回去招來同伴十名。手持木棍。在日本街其胡同即帶去兵四名載下。並將該巡捕痛毆。一後逃回。若該兵等。似此不守法律。而該排長。亦有所聞否耶。

買煙者已被捕

安東于家溝火車洞裏警察第二分署。於昨捉一個犯關英洲之小婁。係從增長執事人。與其妾時常在舍吸煙。前由日關英洲在租界內購買煙土拾餘兩預備衆客友及其妾等用。被二分署趙巡官捉獲。送交第二署究辦云。

妓女與客潛逃

長春頭道溝双樂某妓女素寶。於昨早回下處。其熟客逃跑。後經鴇母知覺。即往警務署報告。請求追緝翌日由中國官憲來傳。鴇母始知告發。未知如何核。辦容訪再誌云。

自由言論 歡迎投稿

只知責人。不知責己。是中國人之通病。中國人之劣根性有二。一剛愎自用。一嫉垢他人是也。剛愎自用者。每於得志之時。作威作福。大有不可一世之概。其對於部屬。則不問材之優劣。一律目爲牛馬。而不加愛惜。此種人惟知自利而不顧害人。所謂禽獸之行也。至嫉垢者。則每對同事。橫生阻碍。勸加擊肘。苟有稍不如意。或藉他事傾陷之。或結同黨排斥之。甚至誇己之長。以形彼之短。言人之過以蓋己之愆。射影含沙。毫無不被其害。」誠害羣之馬。而社會人類所宜鳴鼓而攻之者也。總之此等劣根性不除。則社會上將無完全之人格。而共處一方作事。欲其無齟齬。無阻碍。」又安可得哉。(鋤奸投稿)

安奉線

站			
奉天開	前八、四五	後三、四五	後九、一〇
本溪湖	一一、〇五	三、二七	一一、一五
橋頭	一一、四五	五、〇〇	一二、〇五
雞冠山開	後二、四五	八、五五	後三、二三
安東到	四、四〇	[illegible]	前一〇、一〇

站			
安東開	後九、三〇	後三、三〇	前一一、一〇
雞冠山開	二、二〇	七、一〇	後一、三〇
橋頭前	三、二五	四、四〇	前七、二五
本溪湖	五、三五	五、一〇	一一、三〇
奉天到	六、〇〇	七、二五	三、三〇

安奉線(日本時刻)

站		
安東到	後九、三〇	前一一、三〇
安東開	前七、一〇	後六、四〇
京城到	後七、〇〇	前七、〇〇
京城開	前七、二〇	後七、二〇
釜山到	後四、三〇	前六、四五

京奉線

站				
溝幫子	後三、二五	前一、四〇	後三、三〇	[illegible]
錦州	四、五五	三、二〇	二、三〇	一、四〇
山海關	九、三五	八、二五	七、二七	四、四八
天津前	後六、二五	三、四〇	[illegible]	[illegible]
北京	一〇、二五	七、二五	[illegible]	[illegible]

站				
山海關前	七、四〇	五、四五	前四、四〇	一〇、一五
錦州	一、〇五	一一、四〇	一〇、二五	三、四〇
溝幫子	三、三五	一、二〇	一一、一〇	五、三五
新民	五、二六	四、四八	三、三〇	九、四四
奉天到	七、二五	六、二五	六、〇〇	一一、〇五

吉長線

站			
長春發	前九、〇〇	後四、二〇	[illegible]
吉林到	〇、三〇	八、〇〇	[illegible]
吉林發	前九、〇〇	後四、二〇	[illegible]
長春到	〇、三二	七、五二	[illegible]

滿線 哈爾濱 長春 滿洲里 [illegible]

資本金參百萬圓(全額拂込濟)
積立金參拾六萬七千圓
大連市軍用地第二區二號地
大連取引所信託株式會社
代表番號電話五二二〇番
專務取締役 原田光次郎
取締役支配人 小澤新之輔

品質優良

清涼飲料界之覇王
▲獅子牌汽水

本品依最新之學理及熱心之實驗爲現代獨一無二之清涼飲料其被各界賞用非偶然也其特長係用英國製最新式之機械及選擇最精純之原料應用殺菌機械而先潔瓶內依照最新學理而固封瓶口雖經寒暑不變其質業由中央試驗所嚴密試驗望各界紳商人士不棄時蒙惠顧敝工場不禁歡迎之至

謹防假冒
大連伏見臺
大連製冰株式會社
電話 四四九番 一八七三番 一四八〇番

日下齒科醫院
大連市吉野町一四
電話三三六七番

敬啓者敝號專售各種樂器如鋼琴、風琴、西洋琵琶。西洋胡琴「Violin」以及口琴等無所不有此外尚有附屬品及樂譜音樂書等如蒙惠顧實所歡迎
敝號修理樂器亦速不悞
大連信濃町五拾番地
山葉洋行
電話 三〇六。三〇七。三一〇番
振替口座大連八二番

大連倉庫
火災海上運送保險(今回滿鐵貨物保險契約參加)
後藤金庫(二重裝置金庫)
度量衡器(東京守隨製作)
電話三一〇八番
大連市加賀町

滿洲報並廣告申込所
電話開通 四十二番
大連市小崗子日新街十番地
滿洲報總派報處 謹啓

硝石硫黃　臭蟲粉藥
防疫藥水　漂白材料
醫工藥品　六百六號
色色兼全　價廉貨高

謹啓者敝店專製造各化學用藥品原料及各工廠應用各種工業藥品原料如蘭綢織廠草帽等漂白材料無不兼備並代理東西兩洋漂料顏料香料等品批發東洋硝石硫黃自開設以來深蒙各界歡迎近爲發展營業便利主顧計特添設華商部專爲招待華人一經惠顧異常歡迎無論面訂函購車裝船載或郵送異常迅速且取價從廉每月印有價目表按月郵寄伏祈賜顧幸甚

大連市山縣通四九
株式會社 **乾卯商店** 謹啓
華商部長 于春山
電話(長)二六〇九 三〇一七番
振替口座大連一二二五

東萊銀行大連支店

本銀行總行開設青島分行上海濟南天津大連其他各大商埠均有特約代理機關辦理商業銀行一切業務所有各種存欵放欵押滙貼現滙兌兌換買賣生金外國貨幣以及代理收付欵項等事無不格外克已交易公平信用昭著倘蒙惠顧極誠歡迎

地址 監部通五十番
電話 經理室 一八三八 營業室 一八三七 公用 三三一四

宏裕號綢緞雜貨莊

本號自開業以來備受中日各界之歡迎不勝感佩之至時逢夏令爲擴充營業使利顧客起見特由蘇杭上海歐美等處採辦時花綾綢緞各種布疋色色新鮮俊雅宜人花樣繁多筆難盡叙並預備化粧品及閨閣淑女應需之品一應俱全務望各界諸君倍舊惠顧不勝榮幸之至恐未週知特登報聲明

大連市磐城町五十一番地
宏裕號主人 王超萬 謹啓
長電話六〇九番

中奉德記錢莊開幕披露

商務競爭維持金融爲之樞紐金融靈活則商務自易振興本莊集合資本金一百萬圓辦理銀錢行莊一切業務所有各種存欵放欵押滙貼現滙兌兌換買賣生金外國紙幣以及代理收付欵項等事無不承辦安交易公平茲定於陽曆八月十六日爲開幕之始對於各項營業尤爲格外克已藉招信用倘希各界諸君惠臨照顧不勝歡迎之至恐未週知特此登報聲明

大連市監部通二丁目七十七番地
中奉德記錢莊主人 林風翔 岸本德三郎 謹啓
電話(長三四二一番)(三四九八番)(一三一三番)

沙河口俳優宿舍

段鳳云　段桂花　靈芝花　彼靈芝　辛桂榮　辛桂寶

孫彼樓　段愛蓮　段巧云　周荷花　張翠蘭　陳彼紅　謝芙蓉　黃翠芳　黃金蘭

敝人等因沙河口生意日見興盛人烟日見繁多非有娛樂之場無以暢快大家之胸依特於第一區界內設置俳優宿舍招集南朝金粉北地咽脂紋管謳歌遠奪達且至屋宇之清雅鶯燕之美麗欵待之週到諸君一來游玩當知非虛自誇譽也

大連沙河口第一區一二五番地

飛鷹牌煉乳

南滿洲總發售處
盛進商行
營口 電話(長)二〇〇番
大連 電話(長)一四七七番

本報特在南滿線火車內賣報每份售金二分如有喜閱本報者向車內賣貨人購買不悞

三井物產出帆廣告

定期行輪

▲開往北美新金山及斜哥爾各埠(經過神戶橫濱等埠)

萬田山丸 十月十日頃
伊吹山丸 九月十八日頃開往

轉運坡埠蘭士ノ貨物可以承辦所有水脚等項祈照會敝處賬房可也

大連山縣通
三井物產會社
船舶部出張員
代表電話五〇八五

大連山縣通 荷物取扱店
宮崎商會
電話 二二一五・一九五二

政記輪船出帆

定期行輪

開往上海 升利 萬利 有利 九月十五日午後六時 九月十四日後六時 九月十六日午後六時
開往芝罘 增利 平利 洋利 九月十三日 九月十四日後六時 日午後六時
開往威港 生利 永利 有利 九月 日後六時
開往龍口 福利 祥利 九月 日後六時
開往安東 得利
開往香港 上英 帝利 日後六時 日後六時

政記輪船股份有限公司
代表電話五一四〇番

大連汽船出帆

定期行輪

開往青島、上海 榊丸(滿鐵航路船) 九月二十日正午 西京丸 九月十六日正午
開往天津 長平丸 天潮丸 九月十三日前九時 九月十六日正午
開往龍口往復共旅順不寄港
開往安東 龍平丸 九月十七日正午
開往營口、大連、阪神 天潮丸 天長丸 九月十九日後三時 九月三十日後三時
長順丸 營口發 大連發 營口發 大連發 日頃

大連山縣通
大連汽船株式會社
電話代表番號五一九〇
賬房(電一一七五番)

現在營口與滿鐵各主要驛間承辦水陸聯絡貨物之運輸
營口代理店 三井物產株式會社牛莊出張所 電話七七番

阿波共同船出帆

十六日共同丸 十五日芝罘青島開
廿一日共同丸 十九日南浦阪神
廿二日共同丸 日元山開往
廿六日共同丸 日天津開往仁川
廿三日共同丸十九日芝罘威海衛
▲亞東號 日芝罘開往

本埠與山東鐵道及朝鮮鐵道之間承辦聯絡運輸貨物

大連山縣通三番地(電話二一八〇)(二九〇一)
阿波共同汽船會社

滿洲運輸汽船出帆

定期行輪

開往柳樹屯

○利生丸 九月十五日前八時
開往皮子窩復航象島
○昭信丸 自九月一日
大連開 上午七時 下午三時 柳樹屯開 上午九時 下午五時

如有客可以寄航海貓島
大連市露西亞町海岸 滿洲運輸株式會社
大連市露西亞町海岸旅客乘旅
大山通荷客取扱所電話一九〇四番 一七六番
海運部

敝組向以機械鋼鐵五金油漆爲營業荷蒙各界諸君信任已多年矣因此敝東親身赴英美德法各名廠面訂各種新式機械兼附屬品以期物美堅固而應諸君之用但希不負各惠顧信任之雅意也如蒙賜顧請駕臨一覽不勝歡迎之至

大連市山縣通十九號地

合名會社原田組

電話四一〇、九二五、三五一九番

永善茶園

(早)(七月廿二日)(演)

排演 新戲

(晚)(七月廿二日)(演)

張德福 菊仙 李永九 小小榮萱 郝福奎 趙小王雲鍾汪楊許 寶奎少金秀子四仙 廖英魯紅紅元立品

祥符縣 大登殿 伐子都 二本双標計

電影大戲館廣告

敬啓者。本館集合資本金。數拾萬圓。在小崗子。露天市場北鄰新築大戲館一所。命名曰電影大戲館。於日前已經落成。並由日本東京。中國上海。購來全球各國出奇美術新片。五色彩片及西洋美術戲法。奉天男女時調大鼓。中國古事電片。特請中國人辯士說明。以便利中國人顧客。風雨不住。早晚準演。電片三日更換務望中日各界諸君者駕來一觀方知言之不謬也。恐未週知特此佈告。

大連西崗子露天市場

電影大戲館

七月二十一廿二日演題錄

一 美大利國大舟救危探險片
二 南瓜龍開出笑景緻
三 法國譜信大開運便門
四 法國假充官長人開衙門
五 英國招夫乘自動車赶上爲夫妻
六 俄國皇帝皇太子親臨操場觀看大操
七 歐美大血戰砲線全軍共打敵軍
八 五彩妖怪盜寶箱上天奇景
九 歐美人交戰
十 剎片歐美大交戰

價目 包箱一元毛 頭等一元 二等一元正 池座二毛 樓座一毛五分 童子半價

啓者本號專由外洋自運各種鋼鐵材料洋釘平瓦白鐵銅鐵鉛條瓦斯管及建築用銅鐵門鎖拉手荷頁揷鎖門鈎螺絲釘掛鎖帽鈎機械油軸油臭油淸油雜色洋漆鉛油磁壺盆碗鋼種製物及油房所應用器具無所不備價値格外公道如蒙賜顧敝號不勝歡迎之至恐未週知特此聲明

總經理滿洲油漆會社各色油漆

五金鐵行 義泰號主人謹啓

大連市浪速町二丁目五二番 長電話一八二九番

大連西崗子福德街三十三番地

純粹國貨

本公司雇用超等工師榮選極上礦物精造雙獅球牌各種洋燭價廉物美較之船來品有過之無不及也祈各埠客商賜顧爲盼

華商 大陸洋燭公司

電話二五〇一番

本藥房新近特約販賣各本館各工場所用藥品及藺紬莊草帽莊所用漂料無不全備批躉零售格外公道如旨賜顧一律歡迎特此希奉藥名列左

工業用藥品 化學用藥品 醫藥用藥品
醫療用器械 理化學器械 繪具染料類
衛生諸材料 一般塗料類

小倉 日新堂藥房 藥商主任 張明軒

大連市信濃町一〇一番地……(電話二二三八番)

坡土蘭土洋灰界之覇者

龍牌 小野田洋灰

大連市西通壱丁目 小島定吉商店 電話五七〇番

資本金壹百五拾萬圓
營業一般銀行業務
本店鞍山明治通

株式會社 南滿銀行

大連市羽前町拾四番地
南滿銀行大連支店
電話一五〇四番三〇九九番

小崗子西崗街拾番地
南滿銀行出張所
電話二一九三番

金葫蘆牌香煙

一盒金四圓四十錢 一包金十錢

敝公司趣時代之所尚特用純粹美國巴吉尼亞所產之銘葉精製金葫蘆王香煙氣味芬芳體裁優美較他種煙高出萬々望祈各界紳商人士時常惠顧敝公司不禁歡迎之至

監部通 東亞煙公司 長電二一七三番

西崗徘優宿舍廣告

邦西二時大改戲遂點
子皮簧調鼓良詞意唱

于小芬 于小順 黃小榮 黃小蓮 黃福仙 黃福春 黃小寶
王金寶 盧翠鳳 盧小翠 盧銀鳳 劉鳳寶
劉蓮舫 劉巧菱 劉小蓮 黃小喜 李小順 李小春 薛小鳳

本宿已經數載自創辦以來重資不惜之士商將市面修飾潔麗樓房接待上海等處特由京津所均海歌妓十餘名每日色藝佳待客周治每絲竹管等樓臺歌舞至新走馬雙絃諸君大駕光臨方知章台一番繁盛

小崗子福德街十二番
舊有電話二一七三番
新增電話三五一三番

敬請夏安

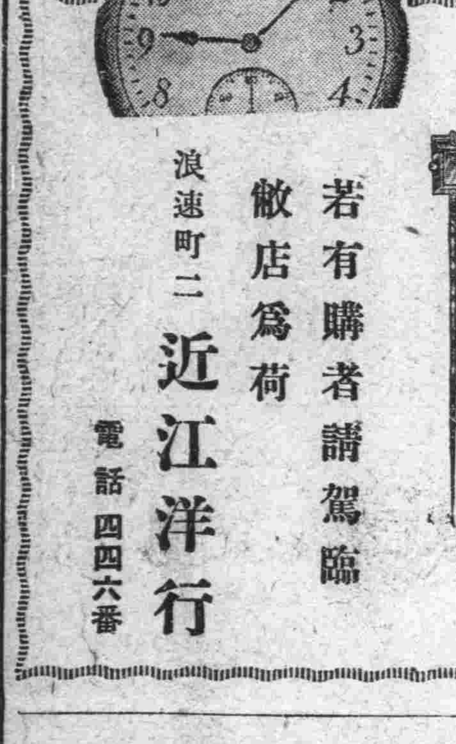

從歐美直輸入

新式鐘表 各種新到

若有購者請駕臨敝店爲荷

浪速町二 近江洋行 電話四四六番

哈郎淋濁丸

眞是百發百中

五淋白濁一瓶斷根

凡淋症者不獨自己受異常痛苦、其毒感染妻妾、以貽禍子孫、實由男子不愼之咎、可不戒乎、

世人欲根治五淋白濁一切惡症、以享受家庭之樂事、則宜速服哈郎淋濁丸、此藥係德國哈郎博士之秘方環球無二之奇劑、其殺菌力異常猛烈、一入腹中、則因化學作用以殲滅毒菌、其効百發百中眞如神、凡急性淋症之尿溺澁滯、濃汁漏泄疼痛難忍者、固無俟論、即雖慢性頑症之久經歲月者、大抵服用大瓶一箇則可全治更欲其速治者除服用該藥外宜用哈郎洗淋水洗滌尿道、以此兩藥、內外調治則雖極難之症大約三日已覺輕快、一星期則可全治世之患淋症者、蓋速用此良藥以免其痛苦、世上患淋諸君請試服以知本藥房言之不謬

藥價哈郎淋濁丸 大瓶兩元 中瓶一元二角 小瓶大洋六角

各埠大藥房均有代售就近採買試服爲幸

發售本舖 大阪淸水谷西之町 順和堂大藥房

經理所
大連浪速町 賣藥會社
大連奧町 華西大藥房
營口二道街 中西大藥房
奉天小西關 廣濟堂大藥房
奉天四平街 大德生藥房
長春北門外 中西大藥房
安東市場通 井上誠昌堂

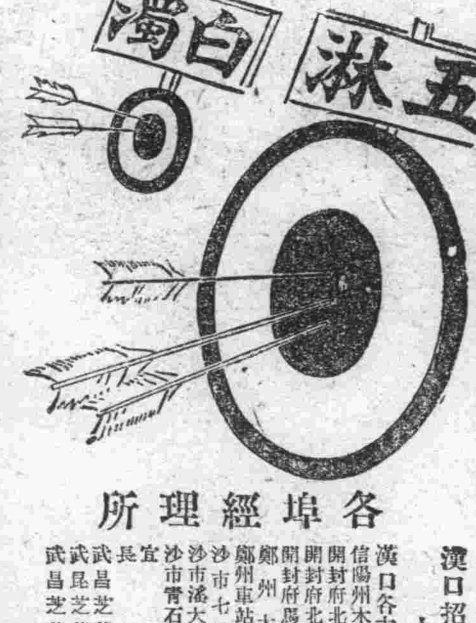

近日坊間類似藥多、魚目相混、顧客認眞注目哈郎淋濁丸字樣及骨牌商標是荷特此聲明

各埠經理所
漢口招商局前 小瀨木洋行
漢口各大藥房均有代售
信陽州木牌坊 中西大藥房
開封府北土街 中法大藥房
開封府馬道街 中西大藥房
鄭州大街 中英大藥房
鄭州東站大街 永康大藥房
沙市七里廟 中法大藥房
沙市洛大會館 華英大藥房
沙市青石大街 中西大藥房
宜昌 中法大藥房
長沙 中東洋行
武昌芝蔴嶺 五州大藥房
武昌芝蔴嶺 可大大藥房
武昌芝蔴嶺 鄒大有藥房
乾記大藥房

自來水筆用

栢拉圖牌墨水

在書齋……辦事房
學堂……寫字記
賬等做活由栢拉
圖牌墨水大概皆
能行哪

栢拉圖牌自來水筆
栢拉圖牌鋭尖鉛筆
栢拉圖牌鉛筆

滿鐵火車

△往北車

二三等車 各等車 快車 各等車

△營口大石橋間▽

△大連旅順間▽